5
De Ondernemer
Erik Lanting

14 & 15
In gesprek met
Fam. Kuijpers

24, 25 & 26
Jeugd aan
het woord

Dorpskrant Oeffelt

Juni 2022 ⁂ Jaargang 1 ⁂ Nummer 2

Gebr. van GELDER Grondverzet

Grondverzet - Bestratingswerken
infiltratieputten - levering zand en grind
Omgevingsverzorging - Winterdiensten

Wij doen altijd ons best voor u!

www.gebrvangelder.nl

FietsenMakery.nl
REPARATIE - ONDERHOUD - VERKOOP

FietsenMakery.nl
Reparatie | Onderhoud | Verkoop

06-57329550| info@fietsenmakery.nl
Hazewinkel no.3 -hal 1- Oeffelt

gebruikte fietsen vanaf 145 euro

[geopend: maandag t/m donderdag 9.00 15.00]

BOUWBEDRIJF KERSTENS V.O.F.

Urlingsestraat 6
5441 XJ OEFFELT
Tel. : 0485 - 36 27 22
Mob.: 06 - 53 79 17 78
www.bouwbedrijfkerstens.nl
info@bouwbedrijfkerstens.nl

Trots

Ongelofelijk. Wat hebben we veel enthousiaste en positieve reacties gehad op de eerste uitgave van Dorpskrant Oeffelt. Het heeft ons veel positieve energie gegeven om verder te gaan voor de komende periode. Zonder steun van onze adverteerders, begunstigers, Dorpsraad Oeffelt, vrijwilligers en natuurlijk onze lezers was het niet mogelijk geweest om tot zo'n bijzondere eerste editie te komen.

Wel kregen we vaak de vraag waarom de naam De Heraut is verdwenen. Dorpsgenoten waren generaties lang gewend geraakt aan die naam en moesten duidelijk wennen aan de naam Dorpskrant Oeffelt. Ook wij hadden graag de naam De Heraut voortgezet, maar de moeizame overdracht met sommige van onze voorgangers staat dat voor nu nog in de weg. Het zal ongetwijfeld even wennen zijn, maar de naam De Heraut keert dus helaas voorlopig niet terug in het straatbeeld.
Ook in de laatste weken is er weer veel gebeurd. Zo is er een nieuw bestuur gevormd en onder de hoede van Peter Coenen, Annet Koot en Harm Thielen kan Dorpskrant Oeffelt verder groeien. We willen ook onze dank uitspreken aan ons distributieteam en de bezorgers die er samen voor hebben gezorgd dat ieder huishouden in Oeffelt een dorpskrant heeft ontvangen.
Als redactie krijgen we ongelofelijk veel foto's en artikelen toegestuurd, waarvoor dank! We doen ons best om zoveel mogelijk artikelen een plekje te geven, maar het kan soms voorkomen dat we vanwege ruimtegebrek niet alles kunnen plaatsen. We vragen jullie daarvoor om jullie begrip.
Mochten jullie tips hebben voor de redactie dan horen we dat graag via redactie@herautoeffelt.nl.

In deze tweede dorpskrant komt onder meer supermarktondernemer Erik Lanting aan het woord. Hij vertelt honderduit over zijn bedrijf in Siebengewald. Daarnaast nemen Henk en Riek Kuijpers na zestig jaar afscheid van Oeffelt en redacteur Gert-Jan Bardoel ging bij hen op bezoek. Verder komen een aantal vaste rubrieken terug zo krijg de Oeffeltse jeugd weer ruim baan en duiken we aan de ook nog even in de historie van ons bijzondere dorp. We wensen jullie wederom veel leesplezier toe!

Durpskwis Oeffelt

OEFFELT | Onder stralende weersomstandigheden vond op zaterdagavond 14 mei de vierde editie van Durpskwis Oeffelt plaats. Er deden zeventien teams mee aan de Durpskwis en wij schatten dat er ongeveer 350 mensen, van jong tot oud, die avond actief waren. Tijdens onze bezoeken aan alle teams, die verspreid over heel Oeffelt zaten, bleek dat er gelukkig ook tijd over was om onder het genot van een hapje en een drankje gezellig met elkaar te kunnen buurten.
De finale van de Durpskwis zal plaatsvinden op zondagmiddag 26 juni op het Lietingplein. Iedereen is daar natuurlijk van harte welkom. Onderstaand een vraag uit de Durpskwis van dit jaar over (oud)-Oeffelt, de antwoorden komen in de volgende Dorpskrant te staan. Vraag: Op deze foto staat het eerste symfonie orkest van Oeffelt. Wat was de naam van dit orkest en wat is de naam van de persoon met de viool?

Prikbord

Gratis aangeboden
Deel (zij-stuk) van een schoolbord van de vroegere meisjesschool / Mariaschool, 100 X 100 cm. Tweezijdig te gebruiken.

Marianne van Bergen
Kerkstraat Zuid 45
06 54718359

Grote koelkasten te huur
Oeffelt | De ex-prinsenclub verhuurt grote koelkasten. In elke koelkast kunnen gemakkelijk tien kratjes bier. De huur bedraagt 12,50 euro per gehuurde koelkast. Reserveren? Bel dan prins Frank d'n Urste op telefoonnummer 0623280337.

Colofon Dorpskrant Oeffelt

Eindredactie:
Willem Menting
Bernice Hendriks

Deze Dorpskrant Oeffelt is tot stand gekomen dankzij de enthousiaste medewerking van:
Ed van Alem
Gert-Jan Bardoel
Yvonne van den Berg – Angenendt
Ton Verbiesen
Tim Hendriks

Aanleveren
Teksten aanleveren in Word-document en foto's apart als JPG-bestand toevoegen in de mail.

Mailadres: redactie@herautoeffelt.nl.

De volgende Dorpskrant Oeffelt verschijnt op 15 juli. Graag uw kopij vóór 5 juli aanleveren.

Bezorging
De bezorging van Dorpskrant Oeffelt wordt gecoördineerd door Jacqueline Kouwenhoven. Mocht u geen exemplaar ontvangen hebben, dan kunt u contact opnemen met Jacqueline op 0485 - 362131 of jacquelinekouwenhoven77@gmail.com

Vormgeving
Stefan Theunissen - Beeldstaal

Drukwerk
Drukkervanderegio.nl

Bestuur Dorpskrant Oeffelt
Peter Coenen, Harm Thielen, Annet Koot

F. Derks
Aanleg en onderhoud tuinen & sierbestrating
Dorpsstraat 6a · 5441 AC Oeffelt · 06 - 575 82 054
info@fderks.nl · www.fderks.nl

Kapsalon Annemarie
Passage 13 Oeffelt
0485-361951
0616126946 (Dit nummer alleen te gebruiken voor whatsapp)
www.kapsalonoeffelt.nl

BOUWSERVICE
Rico de Haas
metsel tegel stuc werken
Hogehoek 5 5441XD Oeffelt
Tel. 06 - 30 96 20 50 ricodehaas46@gmail.com

Kersten Assurantiën
RegioBank Zelfstandig Adviseur
Oeffelt
Lietingsestraat 1
5441 AR Oeffelt
Tel.: 0485-361738
verzekeringen
hypotheken
bankzaken
Erkend Financieel Adviseur
www.kerstenassurantien.nl e-mail: info@kerstenassurantien.nl
verzekeringen • hypotheken • bankzaken
RAIA
Adfiz Adviseurs in Financiële Zekerheid

Erik Lanting

Erik Lanting, ondernemer en voorzitter van de Ondernemersvereniging Oeffelt (OVO). Sinds september vorig jaar heeft Erik de rol van voorzitter opgevolgd van Jan van Gelder, die deze functie 20 jaar hiervoor heeft vervuld. Erik Lanting woont met zijn vrouw Ramona en hun twee kinderen Mirthe (13 jaar) en Tim (10 jaar) ruim 10 jaar in een verbouwde boerderij aan de Hogehoek. Beiden zijn geboren en getogen in de Achterhoek. Erik komt uit Meddo, een buurtschap van Winterswijk. Voordat zij in Oeffelt kwamen wonen, woonde het gezin in het noord Limburgse Nieuw Bergen.

Erik's ouders hadden in Meddo een Spar. "Het heeft mij altijd al gekriebeld daar iets mee te gaan doen", zoals hij dat zelf zegt. Tijdens de HBO opleiding Small Business & retail management liep Erik stage in Zuid-Afrika bij een vestiging van de Spar, die daar marktleider is en dus heel groot met een regiofunctie voor een immens gebied. "Het fascineerde mij te zien hoe mensen met andere culturen boodschappen doen", vertelt Erik. "Heel anders dan hier". Deze stage bracht hem op het idee voor zijn toekomst. "Dat 'buitenlandverhaal', daar wilde ik iets mee", zei de gepassioneerde ondernemer. Na bij enkele winkelbedrijven bedrijfsleider te zijn geweest, werd het voor hem duidelijk dat hij graag een eigen zaak wilde. Hij wilde zelfstandig ondernemen, een supermarkt, maar dan anders dan gebruikelijk, denkend aan 'boodschappen doen in andere culturen'. Hij ging op zoek naar 'iets in de grensstreek België, Duitsland of op een grote camping/vakantiepark'.

Van supermarkt tot shoppingmall

In 2006 kwam Erik in contact met de supermarkt H&P (Herrlich und Preiswert) in Siebengewald, die op zoek was naar een bedrijfsleider omdat het bedrijf geen opvolger had. In 2008 heeft Lanting de supermarkt gekocht. Sindsdien is de supermarkt enorm gegroeid, waardoor nieuwbouw noodzakelijk was. Op dit moment beschikt het bedrijf over 70 medewerkers, waarvan 30 in vaste dient. De winkel is vooral gericht op de Duitse markt, 90% van de klanten komt daar vandaan. Zij komen onder andere voor de vele koffiesoorten en hagelslag, 'alles billig und gross'. Mede door de economische crisis vanaf 2008 zijn er in het dorp een aantal winkelpanden leeg komen staan. Deze zijn in de loop van de tijd beurtelings door Erik opgekocht en verhuurd. Hierdoor zijn er rond een plein zeven winkels ontstaan: van bloemenwinkel, viswinkel tot kledingzaak. In 2018 ontving Erik de ondernemersprijs van het Land van Cuijk & Maasduinen voor zijn inspirerend ondernemerschap.

Werken om te leven of leven om te werken?

In 2020 heeft Erik de supermarkt verkocht. Voor zijn gevoel had hij het eindpunt van het project wel zo'n bétje bereikt en vonden ze de tijdsinvestering in de supermarkt H&P te groot. 14 jaren lang, 363 dagen van het jaar hollen met z'n tweeën, en daarnaast tijd investeren in het gezin werd een ongezonde situatie. Het werd tijd voor wat nieuws. Intussen is Erik investeerder/aandeelhouder van Farmstore van eigenaar Wilco Jilissen uit Oeffelt, waarmee hij bevriend is. Binnen dit bedrijf is de voorzitter van OVO Oeffelt twee tot drie dagen actief. Farmstore is importeur van landbouwmachines en is sinds kort gevestigd in Cuijk. Ramona Lanting, van oorsprong werkzaam in de kinderopvang, runt met haar team van 15 personen, waarvan 7 vaste krachten, nog wel de Haldie, de drogisterij binnen het winkelcomplex in Siebengewald. De Haldie is volgens Erik een winkel met een mix van de Kruidvat en de Action. Erik heeft vanaf 2020 meer vrije tijd en dus tijd voor zijn gezin, waardoor hij met zijn zoon naar het jeugdvoetbal kan en jeugdleider is geworden. Daarnaast gebruikt Erik zijn kennis en ervaring als lid van de dorpsraad van Oeffelt.

Ondernemersvereniging Oeffelt

De ondernemersvereniging heeft bijna 70 leden en heeft tot doel de ondernemerscontacten onderling te bevorderen en te onderhouden. Hoewel ieder zijn eigen zelfstandigheid erg op prijs stelt, is het prettig elkaar te kunnen steunen waar nodig. De OVO heeft twee maal per jaar een vergadering en ieder jaar wordt er een ondernemersdag georganiseerd. Tijdens zo'n ondernemersdag is een excursie een vast onderdeel, de excursie kan zijn bij een van de eigen ondernemers of bij een ander interessant bedrijf in de omgeving. Vanzelfsprekend hoort hier een etentje bij met een uitloper naar een vrolijk feest. De OVO is behulpzaam zijn bij allerlei activiteiten binnen ons dorp en de vereniging wil graag iets voor de inwoners betekenen. Het is dan ook altijd fijn als Oeffeltse inwoners een eigen, lokale ondernemer benaderen wanneer zij werkzaamheden willen laten uitvoeren!

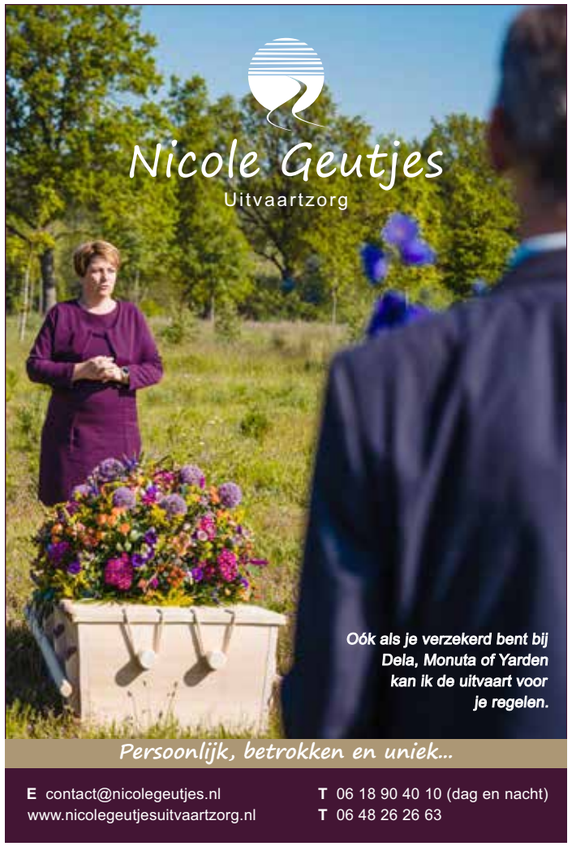

Heel bijzonder, heel gewoon,
gewoon een heel bijzonder persoon

Annie Kersten – van der Locht

*Volkel, 19 september 1949 † Oeffelt, 11 mei 2022

Wij danken iedereen voor de overweldigende hoeveelheid belangstelling, bloemen, kaarten en al het medeleven wat wij in welke vorm dan ook van u hebben mogen ontvangen, tijdens het ziek zijn en na het overlijden van mijn lieve vrouw, ons mam, onze schoonmoeder en super trotse oma.

De leegte blijft moeilijk te aanvaarden. Te ervaren hoeveel Annie, niet alleen voor ons maar voor zo veel mensen om haar heen, heeft betekend verzacht ons verdriet.

Jan
Robert en Nicole
Jordi, Vince
Erwin en Mieke
Thijn, Maud

Communie Beugen en Oeffelt

Oeffelt/Beugen | Het is 15 mei en een stralende zondag. Veertien kinderen uit Beugen en Oeffelt staan klaar om achter de fanfare aan richting de kerk te lopen. Het zijn de communicanten van dit jaar die er een fleurige stoet van maken. Het gezelschap loopt onder bloembogen die worden gedragen door broers en zussen.

De kerk is prachtig versierd en gevuld met allemaal lieve mensen die belangrijk voor de kinderen zijn. De muziek van de fanfare klinkt in de kerk nog imposanter en bezorgt kippenvel. Een mooie, warme viering met al die blijde gezichten en prachtige indrukken die de kinderen te verwerken krijgen.

Veertien kinderen die op 15 mei de communie deden, maar in aanloop naar deze dag een bijzonder project doorlopen hebben. Een project waar het niet alleen gaat over God, maar met name over jezelf leren kennen, samen te delen, geven om de mensen die dichtbij je staan, maar ook oog te hebben voor mensen die verder van je af staan. Passend binnen het thema van dit jaar: Vriendschap.

Een dankwoord aan ouders en iedereen die geholpen heeft in de voorbereiding en een speciale dank aan Mariska, die al zoveel jaren ondersteund in dit traject. Dank aan het streamteam dat ervoor gezorgd heeft dat via Youtube de kerkdienst vanuit thuis bijgewoond kon worden. Dank aan Ben, die aan de zijde van de pastor het geheel ondersteund.

Dank aan de mensen die zorgdragen voor de kerk en diegene die zorgen dat het prachtig versierd is.

Maar een speciale dank aan pastor Harry Tullemans. Wat waardevol dat u dit samen met de kinderen hebt mogen beleven. Een pastor die zorgt dat mensen verbinding voelen met de kerk, in Beugen en in Oeffelt. Pastor Tullemans gaf tijdens de communiedienst aan, dat de kerk mag worden gezien als ontmoetingsplaats. Wat waardevol dat de kinderen dit prachtige traject hebben mogen beleven binnen deze ontmoetingsplaats, samen met een gewaardeerd pastor.

Meidoornbloesemtocht weer een succes

Oeffelt | De Meidoornbloesemtocht kon op 8 mei, na twee jaar afwezigheid, weer gehouden worden. Door de mooie Maasheggen liepen de verschillende afstanden richting Boxmeer en zelfs tot de stuw in Sambeek en tot Vortum-Mullem.

Het was schitterend weer en om 06.30 uur stonden de eerste wandelaars al klaar bij het startpunt Café Die 2. Er waren tussen de 400 en 500 deelnemers. Ook de oud-prinsen van Oeffelt hielpen mee en zij verzorgden de pauzeplaats bij de Maashoeve in Boxmeer, waar ze de wandelaars koffie, een broodje en soep aanboden. Ook waren er pauzeplaatsen bij het kruispunt in Beugen en bij de Schutskooi in Vortum-Mullem. Stichting Un eindje Um kan weer terugkijken op een geslaagd evenement. Ze gaan nu meteen weer aan de slag voor de volgende wandeltocht, De Maas en Vilt Mars! Deze wordt gehouden op 3 juli. De organisatie wil via deze weg hun dank uitspreken aan Café Die 2, het Kruispunt Beugen, de Schutskooi in Vortum-Mullem en ook de oud-prinsen van Oeffelt en vrijwilligers van het gilde Salvator Mundi die de stichting Un eindje Um meehielpen. “We zien jullie graag allemaal op 3 juli, bij de Maas en Vilt Mars!”

Onze molen ‘de Vooruitgang’ zit weer ‘in de wieken’.

Sinds 30 mei heeft onze molen nieuwe wieken. Door scheurtjes in het hout waren de wieken gevaarlijk geworden voor passanten. De gemeente, die eigenaar is, heeft samen met de provincie gezorgd voor de financiën voor de complete renovatie. De totale kosten bedragen €470.000. Provinciale monumentenzorg betaalt 70% van het bedrag. Eind juni wordt het project opgeleverd. In de maanden juli en augustus zal de opgeknapte molen weer gaan draaien. De heropening zal in het najaar plaatsvinden. Theo van Bergen was tientallen jaren molenaar van de Vooruitgang en heeft ‘zijn kindje’ doorgegeven aan vrijwillige molenaars John Houben en Sonja Middelink. Ons dorp mag blij zijn weer jaren te kunnen genieten van onze mooie molen!

Woordje van de pastor

Op zondag 29 mei was de dankviering van de communicanten: Chloë Post, Elin de Wit, Fien van de Bes-slaar, Fleur Hermans, Fleur Thelosen, Hayke Zeegers, Isabelle Schallenberg, Lonne van Gils, Lot Jilissen, Maikel Verheijen, Maud Kersten, Owen Stiphout, Rick van Rossem en Rosalie van Munster. In de preek liet ik hen het cadeau zien dat ik heb gekregen zo lang gelden: een eenvoudig bidprentje. Ik ben hier nog steeds blij mee en koester het als een mooie en passende gift. Voor de communicanten hadden wij ook nog een passende gift: een certificaat als bewijs van hun Eerste Communie.

Wat ook erg mooi was om mee te maken was de vertoning van de film Hidden Flowers in Gennep. Ook daar was het druk en waren de reacties heel enthousiast. Wie de film nog wil zien op een groot scherm: op 9 en 10 juni is er een voorstelling in de Lux in Nijmegen. De voorstelling van 9 juni is uitverkocht, maar die van 10 juni nog niet. Aanmelden kan bij Marian Leideritz (marianleideritz@gmail.com). Het begint om 19:30 uur, inloop vanaf 19:00 uur. We proberen de film ook nog te tonen in Beugen, maar dat hoort u nog.

En dan het beste vooruitzicht voor deze oude pastor: ik mag weer naar Afrika. Ik wil graag mijn verjaar-dag in augustus vieren met de dovenschool. Het is dit jaar ook 25 jaar geleden dat de school is opge-richt, dus dat is een fijne reden. Natuurlijk nemen we een mooi bedrag mee, waaronder het geld dat de vormelingen hebben opgehaald en nog gaan ophalen met hun flessenactie. Nog heel erg bedankt jullie!

Het zal zo fijn zijn om eindelijk de kinderen in Kampala weer te zien in levende lijve. Dat is wel heel lang geleden. Corona is hier een probleem geweest, maar daar was het voor velen rampzalig. Ze konden niet meer naar school, belandden vaak weer ergens weggestopt in een hut en konden niet meer communice-ren, omdat te weinig mensen de gebarentaal beheersen. Velen hebben zich eenzaam gevoeld, verwaar-loosd en aan hun lot overgelaten. De school is voor deze kinderen meer dan een plek waar ze iets leren: het is een toevluchtsoord, een veilige haven, een plek om zichzelf te kunnen zijn.

Het gekke is dat de meeste kinderen (95%) niet doof worden geboren. Verreweg de meesten lopen een gehoorbeschadiging op door ziekten, fout medicijngebruik, verkeerde medische behandelingen, verwaar-lozing en gebrek aan medisch zorg. In heel Uganda zijn meer dan één miljoen dove en slechthorende mensen. Slechts 2% heeft toegang tot medische zorg en gewone dingen als een gehoorapparaat. Ik weet, de dovenschool is maar een kleine druppel op een wild brandende plaat, maar we doen wat we kunnen. Begonnen met twee dove kinderen onder een boom en één leraar, hebben we nu een school met 200 leerlingen en een heel lange wachtlijst. Ik verheug met op het bezoek deze zomer. Ik hou u op de hoogte. Het wordt een warm weerzien, dat weet ik zeker.

Bezoek Pastor

Misschien hebt u behoefte aan steun of wilt u bezoek ontvangen vanwege ziekte. U kunt dan contact opnemen met de pastor via telefoonnummer 0485 - 361285 of 06 - 44085326.

Pastor Tullemans komt graag bij u thuis om een luisterend oor te bieden en met u mee te leven.

Kerkdiensten

Zondag 5 juni 10.30 uur
Eerste Pinksterdag (Gildemis)
Eucharistie: Jeanne Gerrits-Nefkens, Annie van Wely-Bus, Jan en Anna Heurkens.
Overleden gildebroeders en zusters Salvator Mundi: Cor van Dijk, Toon en Drika van Vonderen-van Amstel en hun dochter Riny Weerepas-van Vonderen overleden op 28 mei 2022.
Acoliet: Ben Buijssen.
Zang: Gemengdkoor.
Lector: Gilde.
Misdienaars: Gildebroeders.
Koster: Henk Kuijpers (361736).

Maandag 6 juni 10.30 uur
Géén viering.

Zondag 12 juni 10.30 uur
Eucharistie: Overleden familie Broeren-Jansen, Albert en Anna van Seccelen-Jansen, overleden fam. Rutten-Haerkens, Gerrit Janssen en echtgenote.
Acoliet: John Jans.
Zang: Capella Cantamosa.
Lector: Carla Coenen.
Misdienaars: Willem Repkes.
Koster: Marian Verwerda (362382).

Zondag 19 juni 10.30 uur
Vaderdag
Eucharistie: Sjaan Bouwmans-Timmers namens de KBO, Marie Rutten-Kolsters, Jan Hoogstraten en Theo van Benthum.
Acoliet: John Arts.
Zang: Volkszang.
Lector: Ans Cöp.
Misdienaars: Robin Baudoin.
Koster: Frank Coenen (362173).

Zaterdag 25 juni 10.30 uur
Heilig Vormsel
Eucharistie: -
Acoliet: Ben Buijssen.
Zang: Immemato.
Lector: Vormelingen.
Misdienaars: Melle Stoffelsma.
Koster: Frank Coenen (362173).

Zondag 26 juni 10.30 uur
Eucharistie: Bert Jansen, Theodoor Janssen en overleden familie, Fam. Hendriks-Bloemers en kinderen.
Acoliet: Twan Repkes.
Zang: Volkszang.
Lector: Will Noy.
Misdienaars: Yara Jans.
Koster: Ruud Olieslagers (06-44846037).

Zondag 3 juli 10.30 uur
Eucharistie: Jeanne Gerrits-Nefkens, Annie van Wely-Bus, Jan en Anna Heurkens.
Acoliet: John Jans.
Zang: Gemengd koor.
Lector: Riëtte Cöp.
Misdienaars: Stijn Hoks.
Koster: Marian Verwerda (362382).

Voor de misintenties is de contactpersoon:
Mevr. Annie Coenen, Tiendplein 1 5441 BB Oeffelt
0485-362173 / frank.anniecoenen@hotmail.com

Mooren tuinonderhoud
Persoonlijke aandacht voor uw tuin, met een passie voor groen

Informeer kosteloos naar de mogelijkheden!

Snoei werkzaamheden
Onkruid bestrijding
Klein grondverzet
Realiseren nieuwe beplanting

Veerweg 1
5441 PL Oeffelt

Remco Mooren
Tel: 06 52 75 85 83

E-mail: Moorentuinonderhoud@hotmail.com

DE SMUL
CAFETARIA & LUNCHROOM

Graag tot ziens!

Ted, Tjong en Floris Fokker

0485-362860
Dorpsstraat 4a Oeffelt
www.desmul.nl

HALDIE
MERKEN VOOR DISCOUNTPRIJZEN

Drogisterij Haldie
Gochsedijk 73
5853 AB Siebengewald
WWW.HALDIE.NL

Oeffelts fotoclubke op pad

Het Oeffelts fotoclubke gaat ongeveer één keer per maand lopend op pad om op een gezellige manier hun passie voor fotografie te delen. De club heeft geen opdrachten of verplichtingen, maar staat open voor suggesties, adviezen, ideeën of hulp. De club, bestaande uit Geert Giesbers, Bert Daanen, Peter Verhoeven, Wim Verberk en Ricky Willems, wil iedereen de mogelijkheid bieden om een keer mee te gaan voor de gezelligheid en om de interesse voor fotografie te delen. Het volgende uitje is op zondag 3 juli om 19.30 uur. Het thema is d'n Urling op z'n best en de groep verzamelt bij de school. Meer informatie is te vinden op de Facebookpagina Oeffelts fotoclubke.

Foto: Ricky Willems

Foto: Peter Verhoeven

Foto: Bert Daanen

Foto: Geert Giesbers

Foto: Wim Verberk

Rondje 33 verplaatst naar 12 juni

LAND VAN CUIJK | Na een paar seizoenen wachten is het dan eindelijk weer zo ver. We kunnen weer met zijn allen de fiets op. Ook in het Land van Cuijk zien we de wielrenners weer door het mooie landschap toeren. Tijd om met name die wielrenners erop attent te maken dat het traditionele Rondje 33 nu gereden zal worden op 18 juni aanstaande.

Zoals andere jaren zullen we weer een aantal mooie koersen uitzetten door onze mooie nieuwe gemeente Land van Cuijk. Tijdens deze reis op de fiets door het Land van Cuijk worden alle 32 dorpen en de stad bezocht. Een uitgelezen mogelijkheid om onze mooie nieuwe gemeente van dicht bij te leren kennen. Hoe mooi is het om de lange slierten van groepen door het mooie Land van Cuijk te zien fietsen. Of nog mooier: om die routes zelf te fietsen. Al dan niet in groepsverband. Voorheen was ons Rondje 33 gekoppeld aan het evenement 'Daags na de tour', maar omdat we de vele vakantiegangers ook een kans willen geven de ronde te fietsen, hebben we ervoor gekozen om onze tocht een maand eerder te organiseren, op 12 juni dus. We verwachten dat vele honderden toerfietsers op zondag 12 juni vanaf het Boxmeerse Raadhuisplein vertrekken voor de sportieve fietsproef 'Rondje 33'.

Deze dag, zoals voorheen, staat helemaal in het teken van het wielrennen met een uitgebreid programma van toertochten vanuit Boxmeer door het gehele Land van Cuijk. Voor deze editie is 'Rondje 33' uitgebreid met een familietocht en knooppuntenroute. Dus wil je alvast kennis maken met de nieuwe gemeente Land van Cuijk start dan op een van de 4 afstanden: 45, 80, 95 en 133km. Na het succes van voorafgaande jaren zal dit jaar 'Rondje 33' over vier prachtige routes door de dorpen van het Land van Cuijk en de stad Grave opnieuw een geweldige uitdaging zijn. Voor de echte sportfietsers zijn tochten met een lengte van 80, 95 en 133 kilometer uitgestippeld. Voor de liefhebbers en e-bikers hebben we een speciale verkorte route van 45km. De uitgezette routes brengen je langs de prachtigste landschappen van de streek en door de gevarieerde dorpen van het Land van Cuijk. Op alle wielerkalenders is 'Rondje 33' met stip genoteerd en verwacht wordt dat ook dit jaar grote aantallen wielrenners met hun prachtige outfit en mooie racefietsen zich op de dreven en wegen van onze streek doorkruisen.

Informatie

Aanmelding vóór de start van 'Rondje 33' vindt plaats in Brasserie de Bock, Raadhuisplein in Boxmeer. Vertrek vanaf 8.00 uur voor het 'grote' parcours. Voor starters vanuit andere dorpen volstaat aanmelding vooraf via de NTFU website, https://www.fietssport.nl/toertochten/53505. 'Klein Rondje 33' start vanaf 10.00 uur (inschrijfgeld is 5,00 euro, 4,00 voor NTFU-leden) en het startmoment voor de knooppuntenroute is tussen 11.00 en 12.00 uur. Het inschrijfgeld bedraagt 3,00 euro. Mocht je de route naderhand willen fietsen dan is de knooppunten route beschikbaar op www.toerclubboxmeer.nl/rondje33/ontdek-het-land-van-cuijk/

TRAMO INTERNATIONAAL TRANSPORT
In- en verkoop gebruikte europallets.

Transporten van Nederland naar en vanaf
Ruhrgebied en Rheinland Duitsland.

Tramo Oeffelt
Scheperstraat 7
5441PN Oeffelt
Telefoon 0485-330801
Info@tramo.nl

CONTAINERVERHUUR TRANSPORT AFVAL INZAMELING ZAND / GRIND

v.ELST

v.ELST
CONTAINERVERHUUR TRANSPORT AFVAL INZAMELING ZAND / GRIND
Kokerbijl 14 | 5443 PV Haps
T 0485 - 31 20 89
E info@v-elst.nl | www.v-elst.nl

VDB autoservice
• Reparatie en onderhoud alle merken
• APK - keuringen
• Carwash
• Verkoop
• Airco-service
• Schade-afwikkeling

Autoservice VDB
Looi 1d
5441 XB Oeffelt

0485 - 362263
www.autoservice-VDB.nl

Openingstijden:
ma. t/m vr. 08.00 - 19.00 uur
za. 08.00 - 16.00 uur

Carwash dagelijks geopend van 07:00 - 21:30 uur

Paardrijden voor iedereen bij Sprong Vooruit

Sinds september 2020 wonen Sanne van Kempen, geboren in Boxmeer en Bas Broeder, geboren te Vortum-Mullem met hun 3 kinderen van 2, 4 en 6 jaar in ons dorp op de boerderij langs de maasheggen. Zij hebben samen een veelzijdig paardencentrum met een sportieve, maatschappelijke zorg en recreatieve functie. Daarbij vindt een integratie plaats tussen mensen met en zonder speciale begeleidingsbehoefte.

Sanne & Bas

Sanne heeft behalve alle opleidingen op het gebied van paarden en het geven van instructies een pedagogische achtergrond door haar studie aan de Pabo. Haar interesse ging uit naar de kinderen met een rugzakje (speciaal onderwijs) en dit gecombineerd met het werken met paarden en dieren geeft hele mooie resultaten. In het gesprek valt haar bevlogenheid op, Sanne heeft veel toewijding aan haar werk met mens en dier. Bas is van beroep ambulancechauffeur, ook wel ambulancebroeder genoemd. Bas combineert zijn werk op de ambulance met de zorg voor de eigen kinderen en alle (ver)bouw-projecten op de boerderij/manege. Hij is van huis uit geen 'paardenman', maar geniet van het werken buiten en het realiseren en uitvoeren van alle plannen. Daarnaast is Bas de man van de financiën en werkt op deze manier meer achter de schermen.

Op het paardenbedrijf aan het Hoogeind 1a Oeffelt tegen de dijk richting Beugen zijn er vele mogelijkheden: van wandelen/verzorgen van paarden en pony's tot training in dressuur en springen en voltige. Er zijn zelfs lessen voor peuters, de zogenaamde 'ukkieles'. Alle ruiters werken op Sprong Vooruit aan het 'Sprong Vooruit plan': een ontwikkelingsplan speciaal voor ruiters op Sprong Vooruit waarin iedereen op zijn eigen manier 'sprongen vooruit' mag maken. Waar ruiters met een rugzakje niet in een reguliere groepsles mee kunnen, kunnen ze aansluiten in een aangepaste (groeps)les. Met extra begeleiding en hulpmiddelen kunnen op deze manier ruiters met een beperking ook genieten van deze mooie sport.

Veel aandacht voor mens en dier

Sanne heeft de leiding over het geheel en heeft hulp van gediplomeerd personeel, daarnaast zijn er dagelijks zo'n 6 personen die functioneren als assistent medewerker (dagbesteding) bij verschillende werkzaamheden, want er valt altijd veel te doen. Ook zijn ze blij met de inzet van een aantal trouwe vrijwilligers. Ook is Sprong Vooruit een leuke en leerzame plek voor stagiaires van verschillende opleidingen. Behalve het verzorgen van de 35 paarden/pony's zijn er allerlei boerderijdieren zoals kippen en konijnen te vinden. Sprong Vooruit ontvangt wekelijks kinderen die komen werken aan hun doelen middels groepsbegeleiding of individuele begeleiding. De manege heeft wekelijks 200 vaste leden voor de diverse activiteiten uit de wijde omgeving. Er is plek voor nog meer leden. Zeker voor Oeffeltse leden, want de Sprong Vooruit is toch aantrekkelijk dichtbij!

Heel bijzonder is het samenspel tussen mens en dier, dat voor velen een positieve uitwerking heeft. De paarden en pony's zijn nauwkeurig gescreend, omdat de ze steeds andere personen met allerlei verschillende manieren van handelen moeten accepteren. Er moet vertrouwen zijn en de veiligheid staat natuurlijk altijd voorop.

Nog meer mogelijkheden

In de prachtige omgeving van het Maasheggengebied, de Beugense en Oeffeltse Vilt worden buitenritten en huifkartochten gemaakt. Verder organiseert Sprong Vooruit kinderfeestjes en teamuitjes. In de zomervakantie vinden er ponykampen en trainingskampen plaats. Of het toeval is of niet, sinds kort zijn er door de gemeente paaltjes geplaatst, zodat er nu ruiterroutes in onze omgeving zijn.

Mini-show-team

Misschien heb je Sprong Vooruit met hun pony's in actie gezien tijdens het Maasheggenvlechten. Daar demonstreerden ze de heggenrace met Shetlanders en hun kleine ruitertjes, heel spectaculair. Met deze pony's geven ze demonstraties in het hele land. Alles bij elkaar is Sprong Vooruit een heel bijzonder bedrijf waar Oeffelt trots op mag zijn!

Nieuwsgierig geworden? Kijk op de website van Equicentrum Sprong Vooruit Oeffelt voor hun mooie agenda en andere gegevens!

Henk en Riek Kuijpers-Verbiesen

Na 60 mooie jaren Oeffelt uit

Oeffelt | Henk en Riek Kuijpers zijn sinds juni verhuisd naar huurappartement de Smidse tegenover Albert Heijn in Cuijk. Dat is een hele ingreep op een leeftijd van beiden 84 jaar. Maar Henk 'ziet geen beren op de weg', zoals hij het zegt en Riek komt van geboorte uit Vianen. Zij heeft veel familie en kennissen in Cuijk. Dit is ook de reden waarom hij voor Cuijk heeft gekozen. Van Henk woont er nog een zus Cuijk en trouwens nog een in Boxmeer. Vroeger heeft hij 10 jaar in Cuijk gewerkt als technisch medewerker bij Adler.

Hoewel steeds meer ouderen langer thuis blijven wonen, kan dat gewoon in sommige situaties moeilijk worden. Zo wilden Henk en Riek wel graag in Oeffelt blijven, omdat ze genoten van de fijne buurt, familie, vrienden en kennissen. Zij hebben de laatste vijf jaar hun huis nog geüpdatet en is er zelfs een traplift geplaatst. Henk kon zijn hobby, tuinieren, al langer niet meer volhouden en Riek kreeg ook steeds meer moeite de tuin te onderhouden. De mobiliteit van Henk loopt steeds verder terug, waardoor een aangepaste badkamer beneden bouwen noodzakelijk zou zijn. Dat vergt een dusdanig grote investering dat de keuze valt op een nieuwe gelijkvloerse woning met alle zorgvoorzieningen binnen handbereik. Riek en Henk vieren in augustus hun 60 jarig huwelijksjubileum, wat ze in kleine kring gaan vieren. Ze hebben al die jaren samen met hun drie kinderen aan Kerkstraat-Noord gewoond. Astrid (59) woont met haar gezin en twee kinderen (24 en 22 jaar) in Nijkerk, Karin (58) woont met haar gezin en twee kinderen (20 en 16 jaar) in Oeffelt en Sylvio (51) met partner in Cuijk.

Het toen jongste stel van de straat (nu het op een na oudste paar) kwam in 1962 bij de ouders van Henk inwonen. Zij hadden het huis een jaar eerder laten bouwen. Bij je ouders inwonen, was toen vrij gebruikelijk. Henk komt uit een gezin van tien kinderen en zij hadden een boerderij op 't Hoogwerveld in Oeffelt. Henks moeder heeft nog 35 jaar bij hen onder een dak gewoond. Moeder Anna haalde bijna de 99-jarige leeftijd. Henk was de jongste zoon van het gezin en verdiende zijn hele carrière de kost als technicus. Eerst in Cuijk bij Adler, daarna werkte hij dertig jaar bij Friki, wat later Plukon werd. In Boxmeer werkte hij het grootste deel van die tijd als hoofd technische zaken. In zijn vrije tijd voetbalde Henk graag. Vanaf zijn twaalfde speelde hij bij De Zwaluw tot aan zijn 55ste jaar bij de veteranen. Door een zware knieblessure ging dat niet meer. Hij voetbalde in 't Viert, 't Vijft, maar ook in 't Twed en zelfs af en toe in 't Urst. Henk was linksbuiten, vooral snel, maar beschikte niet over al teveel techniek. Hij vond alle balspelen even leuk.

Als sportief persoon kreeg Henk een nieuwe mogelijkheid zich fysiek uit te dagen doordat Oeffelt en sporthal kreeg en hij bij de badmintonclub kon gaan. Behalve spelen, heeft hij daar jarenlang activiteiten. Zoals velen in Oeffelt heeft Henk veel gevist en was hij daar nog voorzitter van die club. In het verleden waren er viswedstrijden tijdens de kermis, een mooie start voor ze 'an ut pruuve ginge'. Verder was biljarten een van de leuke ontspannende activiteiten in zijn jonge tijd.

Riek is geboren en getogen in Vianen en komt uit een gezin van zestien kinderen, negen jongens en zeven meisjes. Zij was de derde in de rij en had het heel druk met de kinderen onder haar leeftijd. Pa had een keuterboerderijtje en werkte erbij in de plantsoenendienst. Bijna alles wat ze aten of nodig hadden, kwam van eigen tuin, kweek en slacht. Om 05.30 uur had ze het druk met alles klaarmaken en zetten voor de schoolgaande broers en zussen en diegene, die al naar het werk gingen. Heel veel mikken moesten met de hand gesneden worden, ook worst en ander beleg werd zelf gesneden.

Per dag moesten zo'n negentig boterhammen klaargemaakt worden, in zakken gedaan, met thee of koffie erbij in de kan. Daarna gingen de boterhamzakken onder de fietselastiek bij de buiten 'netjes op een rij staande' fietsen. Overdag volgden dan de gebruikelijk dagelijkse huishoudelijke werkzaamheden. Iedere dag werkte Riek 's avonds van 17.30 uur tot 22.30 uur bij Langen op kantoor om daar alles spic en span te maken. Dat deed ze vanaf haar zeventiende tot aan haar 24ste. Het geld wat ze hiermee verdiende, mocht ze zelf houden en sparen voor haar eigen toekomst, de 'uitzet', zoals dat genoemd altijd werd.

Toen beiden 17 jaar oud waren en gingen dansen in de tent bij de café Wiemel tijdens de kermis in Vianen, sloeg de vonk van verliefdheid over. Na zeven lange jaren van verkering waarbinnen niet veel mocht en heel veel moest, kwam het moment van trouwen. Er was weinig tijd en gelegenheid elkaar te ontmoeten. Meer dan een kusje zat er nooit aan. Niet te vergelijken met nu. Door de week ging elkaar zien en spreken eigenlijk helemaal niet. Zondags was vrijwel de enige dag dat ze elkaar zagen. De verkeringen van vroeger ontstonden vaak op kermissen in de buurt en de huwelijkspartners kwamen meestal uit de eigen omgeving. In Oeffelt kwam een behoorlijk deel van de toekomstige partners uit het eigen dorp.

Henks laatste stunt in Oeffelt

Onlangs was Riek voor in de tuin aan het schoffelen. Henk kon het niet laten om achter het huis bij de vijver met z'n stok in de hand toch nog wat onkruid te moeten plukken. Plots viel hij achterover in zijn prachtige vijver. Henk riep: "Riek, Riek!", maar Riek reageerde niet. Buren links en rechts kwamen aangehold en hebben Henk uit de modder gehaald. Wat er gebeurd zou zijn als Henk op zijn buik was gevallen, weten we gelukkig niet. Conclusie: weer een bewijs dat de keuze voor een zorgappartement de juiste was!

Wat gaan jullie missen van Oeffelt

Henk: "De sporthal dichtbij. Dat ga ik missen. De badminton, de contacten daarvan."

Riek: "De contacten met iedereen in de buurt, familie, vrienden en kennissen." Dorpsgenoten, buren etc. gaan jullie missen als echte dorpsmensen, Oeffeltenaren, die bij veel activiteiten betrokken waren. Jullie hoorden er helemaal bij en wat we natuurlijk het duidelijkste zullen missen, is jullie hartelijke lach, die zorgde voor extra sfeer bij de pronkzitting en andere feesten in ons dorp. Wij wensen jullie, Henk en Riek, samen nog veel gezonde en gezellige jaren toe in hun nieuwe woning. Jullie blijven altijd welkom in ons mooie dorp.

Fietsfestival voor kinderen

LAND VAN CUIJK | Op zondag 3 juli organiseert Leergeld Land van Cuijk een spectaculair fietsfestival voor alle kinderen woonachtig in het Land van Cuijk.

Er zijn twee fietsroutes in de regio uitgezet, dus altijd wel een punt in de buurt waar je kan starten. De kinderen die zich inschrijven krijgen gevulde rugzak met onder andere bonnen voor eten en drinken. Onderweg kunnen de kinderen meedoen met leuke activiteiten. Er is ook gezorgd voor wat lekkers. Deze fietstocht is voor ALLE kinderen in de leeftijd van 4 tot en met 18 jaar woonachtig in het Land van Cuijk.

Stichting Leergeld Land van Cuijk heeft ook twee festivals georganiseerd waar de kinderen onder andere YouTuber Govert Sweep kunnen ontmoeten, kijken naar een goochelaar, rijden in een Formule 1 simulator, maar er zijn ook gezellige foodtrucks, een springkussen, leuke DJ's, prijzen te winnen en nog meer!

Het doel van de stichting is een onvergetelijke (familie)dag te organiseren én zoveel mogelijk aandacht voor de Stichting Leergeld Land van Cuijk te krijgen en zodoende meer kinderen te kunnen helpen.

Schrijf je vast in want vol is vol! Dat kan eenvoudig via www.leergeldlandvancuijk.nl

Afscheid Henk Kuijpers

Oeffelt | Op maandag 25 april nam de Fifty-Fit groep van badmintonvereniging BC Veerkracht officieel afscheid van Henk Kuijpers. In het begin van de jaren 90 van de vorig eeuw stond Henk samen met onder andere Toon Miggiels aan de wieg van de badmintonvereniging.

Jarenlang was Henk voorzitter van de vereniging en fanatiek competitiespeler. Daarnaast heeft hij ook het initiatief genomen tot de oprichting van de Fifty-Fit groep. Deze groep bestaande uit zo'n 35 vijftigplussers uit de wijde regio komt iedere maandagmorgen steevast naar de sporthal in Oeffelt om de badmintonsport te beoefenen. Onder zijn bezielende leiding was en is deze Fifty-Fit groep meer dan 25 jaar een succesvol onderdeel van de vereniging gebleken. Eerder al werd Henk benoemd tot erelid van de vereniging. Vandaag werd dit nog eens onderschreven met een oorkonde en speld als bijzonder lid van verdienste, uitgereikt door de voorzitter Frits Sanders. Helaas is de gezondheid van Henk dusdanig achteruit gegaan dat hij niet meer aan spelen toekomt en met de aanstaande verhuizing naar Cuijk komt er definitief een einde aan zijn badmintoncarrière.

STEUNZOLEN, ORTHOPEDISCH SCHOEISEL & ADVIES

Iedere 2e en laatste zaterdag van de maand is de orthopedisch schoenmaker op afspraak aanwezig: ontmoetingsruimte KBO 't Klepke in Oeffelt. Maak online een afspraak via www.schoenateliertheunissen.nl of bel +31(0)648773971.

info@schoenateliertheunissen.nl | www.schoenateliertheunissen.nl

Foto uit Eds Archief

Foto: Ed van Alem

Oeffelt | Op 30 juni 1986 werd de peuterette geopend. In het oude postkantoor van de Lietingsestraat werd een deel opengesteld als Peuterette.

Opvang voor de allerjongsten. Zodat moeder kon gaan werken. De burgemeester heeft het geopend. Maar daar ging het niet om. Het ging natuurlijk om de blije gezichten van de kinderen die nu al bijna of helemaal 40 jaar zijn. Herkent u ze nog!

Bent u het zelf? U kunt via de Dorpsraad Oeffelt gratis een digitaal bestand opvragen. Stuur uw naam in, wijs u zelf aan. Misschien drukken we 'm dan nog een keer af met alle namen erbij. Een leuk zoekplaatje voor de warme dagen.

Oeffeltse Proat

Now lèès ik in de kraant dèt ut slecht gut op schôl mit de Nederlandse taal. Ik zal ow zegge dè is niks neejs. As ge kiekt hoeveul engelse woorde gebruukt worre, wòr ôk gewoen Nederlandse woorde vur zien, dan vien ik dèt we de toal an ut verinnouwere zien.

Same mit al die vrèmde toale, die ons lànd binnekomme, ut gebruuk van stroattoal en dè getwitter en gefeesboek, dormit gut ut Nederlands wel hiel hard truguut.

Durrum heb ik vur mien ège beslote um vurtoan in 't Oeffelts plat verder te goan. Onze Oeffeltse toal is un buutebeintje as ge kiekt nor `t dialekt wa ovver ut algemien in `t Land van Kuuk wurdt gesproke. In de geschiedenis is Oeffelt altied un grensgeval gewèst. Dan heurde ut hier beej, dan heurde ut dor beej en dè is in ons plat nog steeds te heure.

Vur diegene, die ôk Oeffelts wille liere heb ik hier un moj begin: `t Oeffelts lèèsplenske van Lies. Liesbeth was de vrouw van Pietje Buijssen en hèd dit lèèsplenkske in 2006 geschilderd. Un mojjer begin is ur toch nie, of wa.

Nou bin ik vur mien ège begonne mit ut opschrieve van tiepische woorde uut 't Oeffelts plat. Vandewèèk heurde ik nog een hiel moj vurbeeld: "kummeluk", wa zoiets betèkent as lastig of moeilijk.
Wette gullie ôk nog zôn mojje woorde of gezegdes, loat ut mien mar wete. Stuur ow reaksie nor redactie@herautoeffelt.nl

Tottus werrus

Kobus

Provincie Brabant

Ruimte voor de Maas bij Oeffelt

Vanuit de provincie is een delegatie aanwezig en die uitleg geeft over de het proces om tot uitvoering van het project Ruimte voor de Maas over te gaan. Er is in het verleden gekozen voor een open stroomdal. Daaruit zijn 2 varianten verder uitgewerkt. Daarover heeft Bas een vraag m.b.t. de hogere gronden na de Viltsche Graaf. Dit zou alleen een probleem geven bij extreem hoge waterstanden.
Variant 1 is een de weg op huidige hoogte maar met een functioneel ingerichte weerdverlaging. Variant 2 is met een verhoogde weg met meer landschappelijke inpassing. Bij variant 2 wordt de Kruisstraat afgesloten van de N264.
Op 7 april is een werkbijeenkomst geweest waar de dorpsraad bij aanwezig was. Daarin zijn beide varianten behandeld. Er zijn twee koppelkansen ingebracht vanuit de deelnemers. Dit zijn :

1. de dijkversterking ter plaatse van de Urlingsestraat/ Hoogeind/N264 en
2. de compensatie van de Maasheggen die verdwijnen door de aanpak van het gebied.

Een derde koppelkans, verbreding van het fietspad op de brug, is niet meegenomen. Hiervoor is medewerking van Rijkswaterstraat nodig die er op dit moment (nog) niet is.

Uit de bijeenkomst met de buurt is naar voren gekomen dat er veel zorgen zijn vanuit de buurt m.b.t. de koppelkans voor het verhogen van de dijk. Dit zal onder andere gevolgen hebben voor het Waterschap, omdat de dijk van hen is. Het streven is om rond september tot een juiste variant te komen. Deze variant zal samen met de buurt opgepakt gaan worden door de provincie.

PR – communicatie

Dorpskrant Oeffelt

De nieuwe Dorpskrant Oeffelt is uitgekomen. Er is een heel mooi resultaat bereikt door de nieuwe groep vrijwilligers die dit in zeer korte tijd hebben weten te realiseren. Onze complimenten aan deze groep!

Openbare ruimte, verkeer, veiligheid

Brief werkgroep Kerkstraat-Noord/Katsestraat

Er is een brief binnen gekomen vanuit werkgroep Kerkstraat-noord/Katsestraat. Daarin wordt gevraagd of de dorpsraad hen wil steunen in het aanleggen van een bouwweg naar de nieuwe woonwijk. De commissie Wonen is al langere tijd in overleg met de gemeente om een bouwweg mogelijk te maken.

Verkeerssituatie Venneke

Er is contact geweest met de gemeente over mogelijkheden om deze weg veiliger te maken voor fietsers en wandelaars die in beide richtingen gebruik mogen maken van de weg. Er zijn diverse mogelijkheden om de weg veiliger te maken. Daarvan is afsluiten voor autoverkeer de meest rigoureuze en permanente oplossing. Een discussie volgt of de permanente afsluiting wel het resultaat bereikt van wat we willen bereiken, namelijk het veiliger maken van de weg. Dit punt wordt nog aangehouden en er zal bekeken worden of er andere oplossingen zijn.

Rotonde

Op de rotonde is al een tijd niks aangeplant. Dit blijkt te komen door zogenaamd kweekgras. Dit is een aantal keren behandeld en zou binnenkort opgelost moeten zijn. Vraag is wat we met het monument willen op de rotonde i.v.m. de onoverzichtelijke situatie die dit monument veroorzaakt met gevaar voor de veiligheid van fietsers en wandelaars. Fietsers hebben voorrang op deze rotonde, maar voetgangers niet.

Zorg, Welzijn en jeugd

Fittest

Op 14 juni zal er een voorbereidend gesprek zijn in de Kleppenburg om 20.00 uur om de fittest nieuw leven in te roepen. Deze zal ergens in oktober gaan plaatsvinden als alles goed gaat. Voor de voorbereiding zijn er nog mensen nodig.

Langer thuis wonen

Op 24 mei zal er een bijeenkomst georganiseerd gaan worden door KBO Oeffelt. Het is een initiatief van KBO's van het Land van Cuijk, SWO met ondersteuning van Mooiland, Pantein en Sociom. Er zal ingegaan worden op de mogelijkheden en benodigdheden om langer thuis te kunnen blijven wonen. De middag is bedoeld voor alle senioren van 55 jaar en ouder.

Sport, recreatie, cultuur en evenement

Pad achter brandweerkazerne

Voor het pad achter de brandweerkazerne naar de Houwsestraat is op dit moment geen zichtbaarheid vanaf de rotonde. Er is contact geweest met de gemeente, maar het is op dit moment niet duidelijk wie er voor verantwoordelijk is binnen de gemeente. Dus ook niet waar het geld vandaan moet gaan komen. Tevens is de oprit naar de Houwsestraat nog te steil, ondanks eerdere aanpassingen. Er zal een aanvraag ingediend worden bij de gemeente voor doortrekken van het wandelpad naar de verharde strook op het evenemententerrein.

Wonen en leefbaarheid

Brakels Eng

Er is een gesprek geweest met de gemeente over de vertraging van plan Brakels Eng..
In overleg met de bomenkwekerij ten noorden van het Brakels Eng is aanvullend onderzoek verricht, ter borging van een gezond en veilig leefklimaat. Momenteel heerst nog onduidelijkheid over de te bewaren afstand tussen het plangebied en de bomenkwekerij (de spuitvrije zone). Er wordt gezocht naar mogelijke oplossingsrichtingen, waarbij nadere afstemming nodig is met verschillende partijen. De gemeente hoopt daar eind tweede kwartaal / begin derde kwartaal meer duidelijkheid over te kunnen geven. Tevens blijkt het archeologisch onderzoek langer te duren, er zijn archeologisch behoudenswaardige materialen aangetroffen. Nader onderzoek hiernaar zal in het derde kwartaal hopelijk afgerond zijn. Eind 2022 zal er pas uitgifte mogelijk zijn. Vanwege deze vertraging zal er geen CPO bijeenkomst zijn op korte termijn. Hiervoor hadden zich al veel mensen aangemeld.

Financieel en bedrijvigheid

Leefbaarheidsfonds

Toegekende aanvragen vanuit het leefbaarheidsfonds:
Dorpskrant Oeffelt heeft een bijdrage aangevraagd voor de oprichting van een stichting/vereniging. Deze aanvraag is toegekend.
De Zorgcoöperatie Oeffelt heeft een bijdrage aangevraagd voor de bouw van een stalling voor de DUO-fiets bij de Kleppenburg. Ook deze aanvraag is toegekend.Met betrekking tot de Dierenweide Raamhof dient het contract tussen de buurt en de gemeente nog aangepast te worden.

SWO

Haven en Plan van Elk

Door de grote drukte bij de gemeente lopen deze plannen ook vertraging op.

Gesprek met wethouder de Bruin

Op 24 mei heeft de commissie een overleg met wethouder De Bruin.

Rondvraag

Helaas hebben Bas Miggiels (na 22 jaar!) en Maaike Jans kenbaar gemaakt te (gaan) stoppen met de dorpsraad. Wij willen beide heel erg bedanken voor hun enorme inzet en inbreng voor de Dorpsraad en de Oeffeltse gemeenschap.

Hapse Boys–De Zwaluw MO13 kampioen

Oeffelt/Haps | Het begon allemaal in augustus 2021 met een bijeenkomst in de kantine van Haps Boys. De meiden van Haps en de meiden van Oeffelt zouden gaan voetballen in een gezamenlijk team: MO13. Het jeugdbestuur heeft uitleg gegeven over het hoe en waarom en de meiden hebben onderling kennisgemaakt. Voor de meiden was het direct een dolle boel. Voor de ouders nog even wennen en voor de leiders helemaal, want naast dat mixteams een uitdaging met zich meebrengen, zijn er veel meiden bij die voor het eerst de voetbalschoenen aan gingen trekken. De beide clubs hadden alles goed afgestemd. Dinsdagavond trainen in Oeffelt, donderdagavond trainen in Haps, voor de winterstop voetballen in Oeffelt en na de winterstop voetballen in Haps.
De start van het seizoen was ondanks alle veranderingen buitengewoon goed. Elke week lekker trainen en leuke wedstrijden spelen. En ondanks dat je met voetbal niet altijd kunt winnen, is het toch gelukt af en toe punten te pakken. Daarnaast hebben de meiden veel lol gehad en veel geleerd, het allerbelangrijkste bij jeugdvoetbal.
Na de winterstop werd het team opnieuw ingedeeld. Dit keer in een echte meidencompetitie. Na drie wedstrijden winst werd al gedroomd over de platte kar. Maar een competitie gaat over tien wedstrijden, dus niet te vroeg juichen. Het team heeft doorgezet en uiteindelijk werd er in de competitie slechts één wedstrijd verloren. Dus, de droom kwam uit! De leiders besloten dan ook een megafeest te organiseren voor zaterdag 14 mei, de dag van de kampioenswedstijd. De dag begon met een teamontbijt. De meiden hadden een prachtige speech en een leuk cadeau voor alle trainers en leiders geregeld. Na een leuke wedstijd met veel publiek tegen Achilles Reek MO13 en 5-1 winst kon dan eindelijk het mooie seizoen met een kampioensfeest worden afgesloten. Te beginnen werden de leiders met kleren aan onder de douche gezet. Verder werden er tosti's en soep gegeten in de kantine van de Hapse Boys. En dan met de platte kar door Haps. Tijdens deze tocht werd een bos bloemen bij shirtsponsor Elektro Nabuurs gebracht. Aansluitend werd het feest bij Jongerencentrum Mannekino in Oeffelt voortgezet. Vanuit Mannekino voor de tweede keer op de platte kar, maar dan door Oeffelt, waarbij we ook onze beide shirt sponsoren Van Berkel Deuren en Hotel Bistro de Bankier in het zonnetje hebben gezet. En uiteraard de dag afgesloten met frietjes in de kantine van De Zwaluw.
"Wij kunnen stellen dat we een heel leuk seizoen gehad hebben, waarin de samenwerking tussen de Hapse Boys en de Zwaluw heel erg goed geweest is en de meiden veel nieuwe vriendinnen hebben gemaakt", laat het team enthousiast weten.
Dit alles was natuurlijk niet gelukt zonder de steun en toeverlaat van onze assistent-trainers van andere teams van Hapse Boys en De Zwaluw: Geeke, Chrisje, Milou, Imke en Anouk: bedankt! "Verder danken wij ook Arnoud Van Keijsteren voor het rijden met de vrachtauto, en bedankt aan de vrijwilligers van Mannekino, die de deuren hebben opengezet voor ons kampioensfeest en natuurlijk alle vrijwilligers van de beide clubs die het toch allemaal mogelijk maken dat we elke week kunnen voetballen. Tot slot een woord van dank aan alle meiden voor dit fantastische seizoen. Dank voor jullie inzet, jullie grappen, het lange douchen….. Dank voor een fantastisch seizoen. Op naar het nieuwe seizoen!"

De leiders van MO13,
Harm, Libo en Erik

Boekpresentatie Bedrijvig Oeffelt

Oeffelt | Heem en Historie Oeffelt heeft in het weekeinde van 21 en 22 mei het nieuwe boek Bedrijvig Oeffelt gepresenteerd. Na jarenlange voorbereiding door diverse vrijwilligers konden geïnteresseerden dit weekend kennismaken met dit unieke boek.

Op beide dagen kon men van 12.00 tot 17.00 uur in de Kleppenburg een indruk krijgen van wat dit boek allemaal te bieden heeft. 200 pagina's en diverse extra foto's waren vergroot weergegeven op prikborden. Ook was er een doorlopende diavoorstelling van opmerkelijke foto's uit het nieuwe boek. Beide dagen was er volop belangstelling en kreeg de organisatie veel lof over wat men te zien kreeg. Heel veel bezoekers waren verrast over uitgebreide verhalen en verassende foto's. Ook de lay-out sprak velen aan. Opmerkelijk was ook dat er zoveel oud-Oeffeltenaren de weg naar de Kleppenburg gevonden hadden. Daardoor ontstond er spontaan ook een soort van reünie en hoorde je vaak: "Hey leuk zeg jou heb ik al lang niet meer gezien en hoe gaat het met je" of "Dag Toon en woon je nog steeds in Milheeze?" Er werd gezellig bijgepraat. De familie Graat, nazaten van Willem Graat uit de Kerkstraat, waren met dertien de grootste afvaardiging. Ze waren vanuit onder andere Bladel, Gennep, Heerlen, Langenboom en Oeffelt naar Oeffelt gekomen om de presentatie te bekijken.

De opzet was niet alleen om te laten zien hoe het zou gaan worden maar ook had men de gelegenheid om correcties en aanvullingen naar voren te brengen. Hiervan werd gelukkig, tussen al het buurten door, gebruik van gemaakt. Sommigen zagen namen bij foto's die verkeerd waren of feiten die net iets anders waren. Allemaal prima zoiets maakt het alleen sterker en je streeft natuurlijk naar zo veel mogelijk juistheid van de weergegeven feiten. Ook werd er veelvuldig gebruik gemaakt van de mogelijkheid om via de voorintekening zeker te zijn van een boek en een aantrekkelijke prijs.

Al met al kan Heem en Historie terugkijken op een succesvol weekend waarin de doelen ruimschoots zijn behaald.

Voorintekening formulieren zijn vanaf nu te krijgen bij De Spar en in de Kleppenburg. De voorintekening sluit op 1 september 2022. Door de voorintekening in te vullen met een eenmalige machtiging, bent u er zeker van dat u het boek Bedrijvig Oeffelt ontvangt. Doe dit om teleurstellingen te voorkomen.

De boekpresentatie Bedrijvig Oeffelt werd druk bezocht. *Foto: B. Daanen Fotografie*

In het Oorlogsmuseum Overloon. V.l.n.r. Stef Coenen, Major Edwin 'Ted' Hunt en Nick Lambrechtsen

Monumenten langste drijvende Bailey-pontonbrug geopend

Door Stef Coenen

Oeffelt | Op woensdag 11 mei heeft Stichting Heem en Historie Oeffelt in samenwerking met Stichting Veritable, gemeente Land van Cuijk, gemeente Gennep en de Nederlandse genietroepen, twee monumenten geopend als herinnering aan de langste drijvende Bailey-pontonbrug van de Tweede Wereldoorlog.

In februari 1945, kort na de bevrijding van Gennep werd er in Oeffelt begonnen aan de bouw van een Bailey-pontonbrug die 1222 meter lang zou worden. Deze liep van de dijk bij de Urlingsestraat tot de Smitsedijk in Gennep en was door zijn lengte de langste die in de hele Tweede Wereldoorlog gelegd zou worden. De plannen voor deze brug werden gemaakt door Majoor Edwin 'Ted' Hunt van de Royal Engineers en ingenieur Constant Lambrechtsen van Ritthem van Rijkswaterstaat. Voor de opening van de monumenten hadden we de eer om de 102 jaar oude Major Hunt te mogen ontvangen in Oeffelt. Ook de kinderen van Lambrechtsen waren aanwezig. Een van zijn zoons, Nick, woont in Nieuw-Zeeland en heeft vanaf het begin meegewerkt aan het monument. Hij is op 86 jarige leeftijd naar Nederland gereisd om deze opening mee te maken. Ook zijn we zaterdags voor de opening met Ted en Nick naar het Oorlogsmuseum in Overloon geweest waar Ted toestemming heeft gegeven om de fietsbrug door het museum naar hem en Lambrechtsen te vernoemen. Voor deze mooie dag willen we Janneke Kennis van het Oorlogsmuseum hartelijk bedanken.

Op de dag van de monumentopening is Ted Hunt vanuit zijn hotel in Nuland vertrokken naar de sluis in Sambeek. Hier is hij in de Oorlog op verkenning geweest met Lambrechtsen. Dit was op 11 mei dan ook een prachtige locatie om de familie Lambrechtsen te ontmoeten. Daarna is het gezelschap naar Sint Anthonis gereden waar in de oorlog brugmateriaal opgeslagen was. Hier sloten een vrachtwagen van defensie met een brugdeel en een reeks vrijwilligers met oude legervoertuigen aan om Ted in zijn Londense taxi naar Oeffelt te begeleiden. Ook deze vrijwilligers willen we heel erg bedanken voor hun inzet. In Oeffelt aangekomen hebben Ted en de kinderen van Lambrechtsen het monument geopend waarna ze met een veerpont van defensie naar de overkant werden gevaren om het monument in Gennep te openen. Na het openen heeft Ted nog in het Boothuis bij het Veerhuis gesproken. In deze ruimte was langs de randen ook een tentoonstelling van Heem en Historie en Stichting Veritable te bezichtigen. Na afloop was er voor alle geïnteresseerden nog een lezing van militair historicus Johan van Doorn. Deze werd goed bezocht en we willen Johan dan ook erg bedanken.
Ten slotte moeten we wat Oeffeltse mensen en bedrijven bedanken die meteen voor ons klaarstonden toen ik belde. Ten eerste Marie-Louise Hubbers-Megens en Anja Langerak die de moeite hebben genomen om een cursus tot verkeersregelaar te doen en die de hele dag bij de wegafsluiting aan de Veerweg hebben gestaan. Ook Jan van Gelder die meteen heeft toegezegd om de funderingsgaten van beide monumenten te graven. Daarnaast willen we de eigenaren en het personeel van Het Veerhuis bedanken voor de goede zorgen en het meedenken. Tenslotte Willem en Jenny Miggiels van Brasserie en camping de Maasvallei die ondanks alle hinder die ze te verduren hebben gekregen altijd netjes en vol begrip met mij van Heem en Historie hebben gecommuniceerd.

Iedereen bedankt voor de leuke reacties en de opkomst! Ted Hunt en familie Lambrechtsen hebben ons laten weten dat ze een geweldige dag hebben gehad en daar doen we het allemaal voor.

Ruimte voor de Maas, de flessenhals in Oeffelt

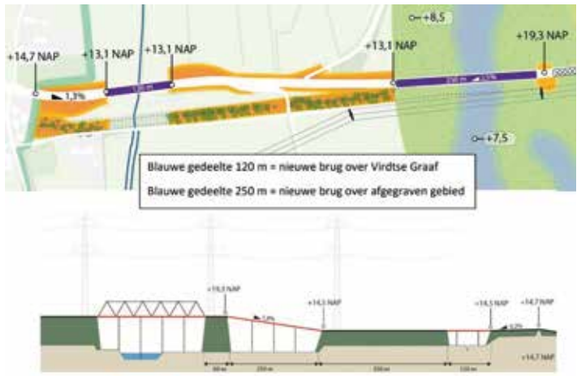

Oeffelt | Begin april organiseerde de provincie Brabant in samenwerking met ingenieursbureau Royal Haskoning en landschapsarchitect Strootman een laatste werkatelier, waarbij alle belanghebbenden van aanwonden tot milieuorganisaties twee uitgewerkte varianten van eerdere ateliers met elkaar hebben bekeken en besproken.

Het was een heel interessante bijeenkomst waar na een algemene presentatie de vijftig deelnemers in vier groepen werden verdeeld. Prachtig om al die verschillende invalshoeken en belangen te horen. Alle wijzigingen werden genoteerd, zodat ze meegenomen kunnen worden en eventueel tot aanpassingen kunnen leiden.
Na de lunch keerden de meeste mensen huiswaarts en gingen de ambtenaren van de provincie met de projectleiding om de tafel om alle input te bespreken en uit te werken. In de maand mei zal het definitief ontwerp klaar zijn en is het moment daar dat besloten wordt of de plannen definitief doorgang kunnen vinden.

Begroting

Het uitgetrokken bedrag is begroot op 35.000.000 miljoen euro. Dat lijkt een veel, maar in deze tijden van schaarste aan grondstoffen en onzekerheden in de wereld is het moeilijk te voorspellen of alles kan en hoeveel de werkzaamheden extra gaan kosten.

Aantrekkelijke en veilige Maas

Landelijk is een nationaal Deltaprogramma opgesteld met als doel ons land in de toekomst te behoeden voor overstromingen van de grote rivieren ten gevolge van onder andere klimaatsveranderingen. Bij Oeffelt is de Maas versmald door de fundamenten van de provinciale weg en de voormalige spoorlijn, het Duits Lijntje. Hierdoor is een zogenoemde 'flessenhals' in de Maas ontstaan. Deze 'flessenhals' stuwt het water op en kan bij extreem hoge waterstanden in de toekomst mogelijk leiden tot overstromingen. Met de aanpak van deze 'flessenhals' draagt men bij aan de verbetering van de waterveiligheid in de toekomst. Het project verlaagt de waterstand van de Maas bij extreem hoogwater met ongeveer 21 centimeter.
Het overstromingsgevaar neemt hierdoor af en heeft zelfs positieve effecten tot aan Venlo. De maatregelen bestaan uit het maken van twee openingen in de fundamenten van de provinciale weg N264 en het Duits Lijntje. We verlagen ter plekke de uiterwaarden van de Maas (de Weerd). Zo neemt bij extreem hoogwater het overstromingsgevaar af. Behalve het bereiken van veiligheid bij hoog water, willen ze zoveel mogelijk positieve bijdragen leveren aan het gebied door nieuwe natuur te ontwikkelen, cultuurhistorische elementen te behouden en recreatieve mogelijkheden te vergroten. Er ontstaat zo een aantrekkelijke en veilige Maas voor iedereen.

In 2018 is een verkenningsrapport opgeleverd voor Ruimte voor de Maas bij Oeffelt. In deze verkenning is het plan op hoofdlijnen geschetst. Tal van bewoners, ondernemers en andere betrokkenen dachten hierin mee met het projectteam. Tot eind 2022 werken ze het voorkeursalternatief verder uit tijdens de zogenaamde planuitwerkersfase.
Het opheffen van de 'flessenhals' biedt ook kansen voor natuurontwikkeling en recreatie in het gebied. Een deel van de uiterwaarden wordt afgegraven. Daarbij wordt respectvol omgegaan de cultuurhistorische elementen in het gebied, zoals de Maasheggen, het voormalig Duits-lijntje, de kazematten en de monumentale bruggenhoofden.
Wat al duidelijk is, is dat er nieuwe aanplant/uitbreiding van Maasheggen zal plaatsvinden op de manier zoals dat op oude kaarten te zien is. Zo mogelijk wordt er rekening gehouden met een toekomstige dijkverhoging wat invloed zal hebben op de plaatselijke provinciale weg.
Tijdens de maximaal 5 jaren dat de werkzaamheden gaan duren, zal het grootste deel van het verkeer omgeleid worden via de snelweg A77 richting Gennep. Hulpdiensten als ambulance, brandweer, politie + landbouwverkeer + fietsers en voetgangers worden naar de oude brug geleid via de aan te leggen tijdelijke route over de oude spoordijk, Duits Lijntje.

Wel veerpontje of geen veerpontje

Telkens weer komt een mogelijk veerpontje ter sprake van het Veerhuis naar de overkant. De vorige beheerder van het Veerhuis is er ook mee bezig geweest. Als corona niet had plaatsgevonden, zou een voetveer werkelijkheid zijn worden. Daarna was er sprake van een tijdelijk veerpont voor voetgangers en fietsers gedurende het project. Op deze bijeenkomst bij de Kleppenburg bleek er een andere oplossing te zijn gevonden namelijk via aan te leggen route over de oude spoordijk.

Opmerkingen vanuit Oeffelt

Wanneer de provinciale weg hoger komt te liggen dan nu het geval is, vrezen aanwonenden meer geluidsoverlast. Er wordt weliswaar gewerkt met geluidsarm asfalt, maar overtuigd men niet. Door toegenomen drukte op de Veerweg door bezoekers van de nieuwe manege tussen de verkeerslichten en de afslag Hoogeind zal het steeds vaker voorkomen dat daar langere files ontstaan. Dit probleem kan helaas niet opgelost worden door dit project, daar dit gebied buiten de plannen valt.

Interview met Tim Lanting

Wat is je leeftijd?
Ik ben bijna 10 jaar oud.

Wie zijn je ouders? Heb je broertjes en zusjes?
Ik woon samen met papa Erik, mama Ramona en zus Mirthe. Ik heb ook sluierstaartjes: Vlekje en Goudje en twee tamme muizen: Luna en Sammie.

Waar zit je op school en in welke groep?
Ik zit op het Telraam in groep 6. We hebben 3 juffen: Penny, Heidie en Susanne. Er zitten 21 kinderen in onze groep.

Wat zijn je hobby's?
Mijn hobby's zijn voetballen bij de JO-10 van De Zwaluw. Ik ben aanvaller en topscoorder. Ook zit ik op keyboard les en ik kan al enkele liedjes spelen.

Wat wil je later worden?
Ik wil later vlogger worden zoals Enzo Knol of profvoetballer bij Ajax.

Welke 3 dingen zou je meenemen naar een onbewoond eiland?
Ik zou een mes, een aansteker en slaapspullen meenemen.

Zou jij later, als je op jezelf gaat wonen, in Oeffelt willen wonen en waarom wel/niet?
Ik wil later niet in Oeffelt blijven wonen. Ik wil graag in de buurt van de Arena in Amsterdam gaan wonen.

Wat maakt Oeffelt bijzonder?
Je kunt in Oeffelt op veel plekken buiten spelen met vrienden. We kunnen naar de disco in Mannekino.

Als je burgemeester van Oeffelt zou mogen zijn, wat zou je dan veranderen of doen?
Ik zou een voetbalstadion in Oeffelt laten bouwen.

Aan wie ga jij dit stokje doorgeven?
Ik geef dit stokje door aan Jurre Lamers uit groep 6.

Juni

Een woordzoeker met allerlei woorden die iets te maken hebben met juni!

P	A	R	E	L	R	O	Z	T	G	N
E	M	G	I	N	N	O	Z	W	A	E
K	B	A	R	B	E	C	U	E	D	R
E	R	Z	K	O	N	U	J	E	E	E
G	S	E	N	L	Z	M	R	L	D	T
I	O	S	E	O	A	T	A	I	L	S
E	O	D	M	F	I	B	A	N	I	K
B	R	E	N	G	T	D	T	G	G	N
T	R	A	H	G	I	L	I	E	H	I
G	A	D	R	E	D	A	V	N	O	P
N	E	M	A	X	E	D	N	I	E	V

BARBECUE
BEIGE
DERTIG
EINDEXAMEN
GILDEDAG
HEILIGHART
JUNO
KREEFT
PAREL
PINKSTEREN
ROOS
TWEELINGEN
VADERDAG
VOETBALKAMP
ZESDE
ZOMER
ZONNIG

Oplossing

Geo cache

Op zaterdag 16 juli tussen 14.00-18.00 uur organiseert Mannekino voor de eerste keer een geo-cache route door Oeffelt. Een geo-cache is een soort speurtocht, maar dan met coördinaten. Onderweg vind je caches. Deze moet je oplossen om weer een nieuw coördinaat te krijgen en dus op zoek te gaan naar een nieuwe cache. Dit maakt deze route afwisselend en gezellig. De route is ongeveer 4km, tijdsduur 1,5-2 uur. Een leuk uitje voor het gehele gezin! Entree is €2,- per persoon. Voor het lopen van deze geo-cache route heb je een mobiele telefoon nodig met Google Maps of een gps-apparaatje. Verder een pen en papier voor het opschrijven van de antwoorden en natuurlijk goede schoenen en goede zin 😊. Mannekino zorgt voor iets lekkers voor onderweg. Voor de organisatie is het fijn te weten wie er mee doen aan deze geo-cache. Dus geef je snel op via mail: ojcmannekino@outlook.com. De starttijd wordt per groep/gezin ingepland aangezien niet iedereen tegelijkertijd kan starten. Geef eventueel een voorkeurstijd op bij opgeven, ze proberen dit mee te nemen bij het inplannen van de tijdsvakken.

Mannekino stelt zich voor

OEFFELT | Sinds de opening van Open Jongeren Centrum Mannekino in 1977 zijn er al vele activiteiten georganiseerd voor de jeugd. Eerst in het oude gebouw aan de Hogehoek/Katsestraat, maar inmiddels heeft er een verhuizing plaatsgevonden naar het nieuwe onderkomen in de Kleppenburg aan het Europlein.

Deze foto is gemaakt tijdens de opening van jeugdhuis Mannekino in Oeffelt. De officiële opening wordt zo te zien verricht door een jonge scout, gezien het petje en de sjaal om zijn nek. De foto toont nog meer personen. De twee heren die zich bezighouden met de onthulling van de letters en de toekijkende jeugd, hoogstwaarschijnlijk de doelgroep van het nieuwe onderkomen.

Het logo van Mannekino is in een nieuw, vrolijk jasje gestoken en er is een nieuw bestuur. De afgelopen twee jaar kon er door Corona vrijwel niets voor de jeugd georganiseerd worden. Inmiddels is de draad weer opgepakt en zijn er maandelijks diverse binnen- en buitenactiviteiten voor verschillende leeftijden van de jeugd gepland, zoals een bingo, disco, hutten bouwen, karaoke, knutselen en ga zo maar door. Deze activiteiten zijn terug te vinden in de Dorpskrant en op de affiches, die o.a. te zien zijn bij de Spar en de Kleppenburg. Ook op Facebook en Instagram wordt de aankondiging van activiteiten gedeeld en is Mannekino bezig met het ontwerpen van een website.

"We willen de jeugd van Oeffelt een veilige plek bieden waar iedereen mag zijn wie die is en waar we samen plezier beleven. Dit betekent dat we met respect omgaan met elkaar en met materiaal en dat pesten niet wordt geaccepteerd. Het is verstandig om een telefoonnummer mee te geven, zodat er in geval van calamiteiten contact opgenomen kan worden. Ook vinden we het fijn als kinderen gebracht en gehaald worden. De kinderen mogen tijdens een activiteit (behalve de inloop) niet naar buiten toe. Kom ook eens een kijkje nemen en doe gezellig mee met een activiteit. We zien jullie graag!"

Met hartelijke groet,
John Jans, Corine Jans, Ans Maassen, Chiel Keijzers, Freek Derks en Yvonne van den Berg-Angenendt.

Mannekino Bingo

Wat was het weer een gezellige boel in Mannekino. Op zaterdagmiddag was er de inloopmiddag. Een gezellige middag waar je vrijblijvend binnen kan lopen om een spelletje air hockey te spelen, te flipperen, sjoelen, knutselen of muziek te luisteren.

Op vrijdagmiddag werd de bingomiddag gepresenteerd door de enige echte Bingo Master. Er zaten 18 kinderen vol spanning te kijken welk nummer er uit de bus tevoorschijn kwam. Natuurlijk waren er leuke prijsjes te winnen en iedereen ging naar huis met een cadeautje en een lach.

Jeugd aan ‘t woord

MANNEKINO

Maandplanning Juni en Juli 2022

10 Juni: Mini-disco

Groep 3 en 4 16.00-18.00 uur

Lekker dansen op muziek die jullie leuk vinden.

Even helemaal uit je dak gaan.

Geen entree; Frisdrank €0,80; Ranja, Chips, Snoepzak €0,50

10 Juni: Disco

Groep 5-6-7 19.00-21.30 uur

Geen entree; Frisdrank €0,80; Ranja, Chips, Snoepzak €0,50

13 Juni: Knutselen

“Bezoek uit het heelal”

Groepen 1-2-3 14.30-16.30 uur

Entree: €2,50 incl. ranja/frisdrank + zakje snoep/zakje chips

Opgeven vóór 11 juni via ojcmannekino@outlook.com **VOL= VOL**.

2 Juli: Opening Mannekino

Feestelijke opening met leuke activiteiten, popcorn en…

Natuurlijk de prijsuitreiking van de kleurplatenwedstrijd.

Kom Allemaal!!!

8 Juli: Mini-Disco

Groep 3 en 4 16.00-18.00 uur

Lekker dansen op muziek die jullie leuk vinden.

Even helemaal uit je dak gaan.

Geen entree; Frisdrank €0,80; Ranja, Chips, Snoepzak €0,50

8 Juli: Disco

Groep 5-6-7 19.00-21.30 uur

Geen entree; Frisdrank €0,80; Ranja, Chips, Snoepzak €0,50

16 Juli: Geocaching

Alle leeftijden, leuk voor het hele gezin!!!

Via GPS loop je een speurtocht door en rond Oeffelt. Je loopt de tocht op coördinaten. Onderweg los je opdrachten (caches) op om weer verder te kunnen.

OPGEVEN VÓÓR 10 JULI VIA MAIL ojcmannekino@outlook.com. We zullen met tijdvakken werken, zodat niet iedereen tegelijk gaat starten. Zie bericht onder Jeugdpagina’s. **Entree: €2,- per persoon.**

Dorpskrant Oeffelt kwam mede tot stand dankzij deze begunstigers:

- Fysiotherapie Gennep Oeffelt
- Tandartspraktijk Oeffelt
- De Prinsensteek
- J&S Elektrotechniek
- Farmstore BV
- Evelien Huidverzorgingspraktijk
- Excel Music Instruments
- Koert Smedema ICT

Belangrijke nummers

Algemeen nummer Politie	0900-8844
Meld Misdaad Anoniem	0800-7000
Brandweer (geen spoed)	0900-0904
Dr. Urlings	0485-361265
Huisartsenpost Boxmeer	0900-8880
Maasziekenhuis Pantein	0485-845000
Tandartsenprakijk Oeffelt	0485-362063
Fysiotherapie Gennep-Oeffelt	0485-362095
Thuiszorg	0900-8803
Ouderenadviseur C. Claassen	0485-371714
Stichting Terminale Zorg	0485-574289
Pastorie	0485-361285
Tafeltje DekJe - P. Ermers	06-51887399
Zorgcoöperatie Oeffelt:	0485-820212
Centrum Jeugd en Gezin	0485-396666
Gemeente Land van Cuijk	0485-845000
Verloren/gevonden voorwerpen	0485-339090
Regiobank/Kersten Assurantiën	0485-361738

INZAMELING OUD PAPIER

Iedere maandagavond van 18:00 tot 20:30 uur
Op het Pietje Buijssenplein aan de Schoolstraat
De organisatie door de Fanfare Vriendenkring

Juni

Zaterdag 4 juni	-	Buurtvoetbaltoernooi bij de Zwaluw
Zondag 5 juni	-	1e pinksterdag, Koningschieten bij Gilde Salvator Mundi, iedereen is welkom om te komen kijken.
Vrijdag 10 juni	-	Minidisco voor groep 3 en 4 bij Mannekino (16.00 tot 18.00u) en disco voor groep 5, 6 en 7 (19.00 tot 21.30u)
Zondag 12 juni	-	Gildedag Sambeek
Maandag 13 juni	-	Knutselen groep 1, 2 en 3 bij Mannekino (14.30 tot 16.30u). Inschrijven verplicht via ojcmannekino@outlook.com
Vrijdag 17 & Zaterdag 18 juni	-	E en F-kamp (De Zwaluw)
Zaterdag 25 juni	-	DJ Night op het Lietingplein
Zondag 26 juni	-	Finale Durpskwiz op het Lietingplein

Juli

Zaterdag 2 juli	-	Officiële opening De Kleppenburg en Mannekino
Zondag 3 juli	-	De traditionele ‘Maas en Viltmars’ !
Zaterdag 30 juli	-	Oeffelt op het plein voor Die2

Kent of organiseert u nog een activiteit die niet mag missen op onze kalender? Mail dit door naar redactie@herautoeffelt.nl

Juni - Zomermaand

Weersvoorspelling

Zomer weest gegroet!
Ons werk hervat met nieuwe moed.
Heerlijk doet de zon haar stralen.
Op de gansche schepping dalen.
Die zij koestert door haar gloed,
zomer weest gegroet!
Noordenwind in juni waait,
niet in besten faam hij draait.
Komt hij aan met koelen groet,
dra veel onweer volgen moet.

Roggy dagbesteding

Roggy Dagbesteding is er voor volwassenen met een lichte tot matige verstandelijke beperking en bijkomende problematiek. Van maandag tot en met vrijdag zijn er in totaal zo’n 45 medewerkers, afkomstig uit de regio. Sommigen van hen komen zelfs full-time. ‘De Roggy’ is te vinden op het industrieterrein de Korte Beijerd, vlak achter het station van Cuijk. De naam van het pand herinnert aan de voormalige bakkerij die er was gevestigd. De naam is gebleven, zoals de Roggy grondleggers graag wilden.

Voorheen zat de dagbesteding in de Haven in Oeffelt, maar vanuit daar zijn de medewerkers met de dagbesteding naar Cuijk gegaan. Roggy dagbesteding nodigt daarom de Oeffeltse inwoners uit om eens een kijkje te nemen bij de dagbesteding, wellicht kunnen zij iets betekenen in welke vorm dan ook!

hé! ik ben je lekkere trek

SPAR frikandelbroodje XL of vegetarisch frikandelbroodje + drankje*

*Red Bull blik 250 ml, Lipton, Coca-Cola, Fanta, Sprite of SPA fles 500 ml**

Deze actie is geldig van 12 mei t/m 14 september. **excl. statiegeld

SPAR Oeffelt

Lietingsestraat 8a
5441 AS Oeffelt
kimboere@despar.info
0485-36 25 65

MA - DO	08:00 - 18:30 uur
VR	08:00 - 20:00 uur
ZA	08:00 - 17:00 uur
ZO	09:00 - 13:00 uur

bestel je lunch via www.spar.nl/lunch

SPAR